



CONCORSO DI PROGETTAZIONE A PROCEDURA APERTA IN DUE GRADI

per la realizzazione della

RICOSTRUZIONE CORPO CENTRALE EX BIBLIOTECA della STAZIONE ZOOLOGICA ANTON DOHRN NAPOLI

CODICE CIG: 6641762B61

CODICE CUP: C65C15000430003

FASE 1

PROTOCOLLO DELLE RICHIESTE DI CHIARIMENTO E RELATIVE RISPOSTE

DATA 26 aprile 2016

Oggetto: QUESITI CONCORSO – FASE 1

QUESITO n. 1

Pervenuto il 09 aprile alle ore 16:45

D1: Leggendo il Disciplinare di concorso leggo che i soggetti ammessi alla partecipazione al concorso sono indicati al punto A.3.2 "Architetti e ingegneri iscritti ai relativi ordini professionali alla data di pubblicazione del bando".

Tuttavia proseguendo con la lettura degli articoli leggo che risulta necessaria anche la partita iva, pena esclusione dal concorso.

Vorrei sapere se la partita iva è necessaria nella sola eventuale fase 2 del concorso, non essendo indicata al punto A.3.2.

D2: Qualora fosse necessaria dalla fase 1, posso comunque partecipare al concorso eventualmente in un raggruppamento come giovane professionista pur non essendo titolare di partita iva?

Risposta D1: **Si il possesso della partita IVA è necessaria fin dalla 1^ fase del concorso.**

Risposta D2: **NO, tutti i professionisti componenti il raggruppamento devono essere titolari di partita IVA**

QUESITO n. 2

Pervenuto il 10 aprile alle ore 19:00

D1: Nel punto 5.1 del DISCIPLINARE DI GARA, si dice che l'elaborato grafico di formato A1 deve essere inserito in busta piegato. La busta deve avere un formato specifico? Può essere, ad esempio, di formato A3 (o maggiore)?

Risposta D1: **Per la busta non c'è vincolo di formato**

QUESITO n. 3

Pervenuto l'11 aprile alle ore 09:25

D1: architetto straniero extra-comunitario nello specifico brasiliano, Brasile paese appartenente sia a WTO che a GATS con iscrizione ad omologo Ordine Architetti Brasile, quali documenti deve allegare in prima fase? In Brasile non esiste il DURC, è possibile fare una autodichiarazione per la regolarità contributiva, in oltre non esiste la partita IVA ma un numero omologo che si chiama CPF, possiamo allegare quello? nello specifico l'architetto straniero in questione è all'interno di un gruppo con architetti italiani residenti in Italia.

Risposta D1: **per l'architetto straniero è possibile produrre una autocertificazione per la regolarità contributiva e la certificazione del possesso dell'omologa partita IVA**

D2: architetto italiano residente in Brasile, paese appartenete sia a WTO che a GATS, con iscrizione ad omologo Ordine Architetti Brasile, quali documenti deve allegare in prima fase? In Brasile non esiste il DURC, è possibile fare una autodichiarazione per la regolarità contributiva, in oltre non esiste la partita IVA ma un numero omologo che si chiama CPF, possiamo allegare quello? nello specifico l'architetto straniero in questione è all'interno di un gruppo con architetti italiani, residenti In Italia.

Risposta D2: **se il concorrente italiano è residente regolarmente all'estero (iscrizione AIRE ecc.) ed ivi regolarmente lavora (iscrizioni albi equipollenti e registri pubblici esteri) potrà operare producendo autocertificazioni per la regolarità contributiva e la certificazione del possesso dell'omologa partita IVA .**

QUESITO n. 4

Pervenuto l'11 aprile alle ore 09:27

D1: architetto iscritto ad Ordine Architetti, senza partita iva può partecipare come collaboratore in prima fase1, senza risultare firmatario del progetto.

Risposta D1: **SI**

QUESITO n. 5

Pervenuto l'11 aprile alle ore 18:48

D1: Nella tabella di cui al punto A1.4 del Disciplinare di Gara si individua la categoria E13 (corrispondente alla ex 1d) come categoria indicata ai fini della individuazione dei requisiti speciali tecnico-organizzativi. Si chiede se possono essere indicati e valutati servizi di progettazione appartenenti alla categoria E22 (ex 1e) che corrisponde ad attività svolte nell'ambito di edifici soggetti a tutela ai sensi del dlgs 42/2004. Date le caratteristiche dell'edificio ospitante la stazione zoologica Anton Dohrn, la sua destinazione d'uso e la data di costruzione riteniamo sia vincolato ex lege. Pertanto la categoria E22 dovrebbe poter essere considerata attinente anche in considerazione del grado di complessità superiore. A tal proposito si fa riferimento a quanto espresso in merito dall'ANAC (ex AVCP) con la Determinazione n. 4 del 25 febbraio 2015 "Linee guida per l'affidamento dei servizi attinenti all'Architettura ed all'Ingegneria" (pubblicata nella G.U. n. 61 del 14 marzo 2015) in cui, riprendendo quanto precedentemente fornito nella Determinazione AVCP n. 5/2010, si precisa che: " Ai fini della qualificazione per la partecipazione alla gara ... si ritiene che nell'ambito della stessa categoria edilizia le attività svolte per opere analoghe a quelle oggetto dei servizi da affidare (non necessariamente di identica destinazione funzionale) sono da ritenersi idonee a comprovare i requisiti quando il grado di complessità sia almeno pari a quello dei servizi da affidare."

Risposta D1: **SI**

QUESITO n. 6

Pervenuto l'11 aprile alle ore 19:48

D1: Buongiorno, vorrei sapere se lo " spazio biblioteca sia per stoccare libri antichi o meno di biologia marina sia per godere, eventualmente di una piccola area di consultazione" citato nel documento: 3 Oggetto del concorso - Documento preliminare è accessibile al pubblico o solo ad addetti, studiosi, ecc.

Risposta D1: **l'area potrà essere, almeno parzialmente, accessibile al pubblico**

QUESITO n. 7

Pervenuto il 12 aprile alle ore 11:42

D1: Nel documento "3 -Oggetto del Concorso - Documento preliminare" sono presenti le piante dei vari piani con una legenda che presenta degli acronimi (MODA, MAB, ecc.). Potreste specificare per ogni voce cosa si intende?

Risposta D1: **gli acronimi riportati nelle piante dei vari piani dell'allegato 3 - Oggetto del Concorso - Documento preliminare rappresentano le sezioni (vedi anche immagine qui sotto)**

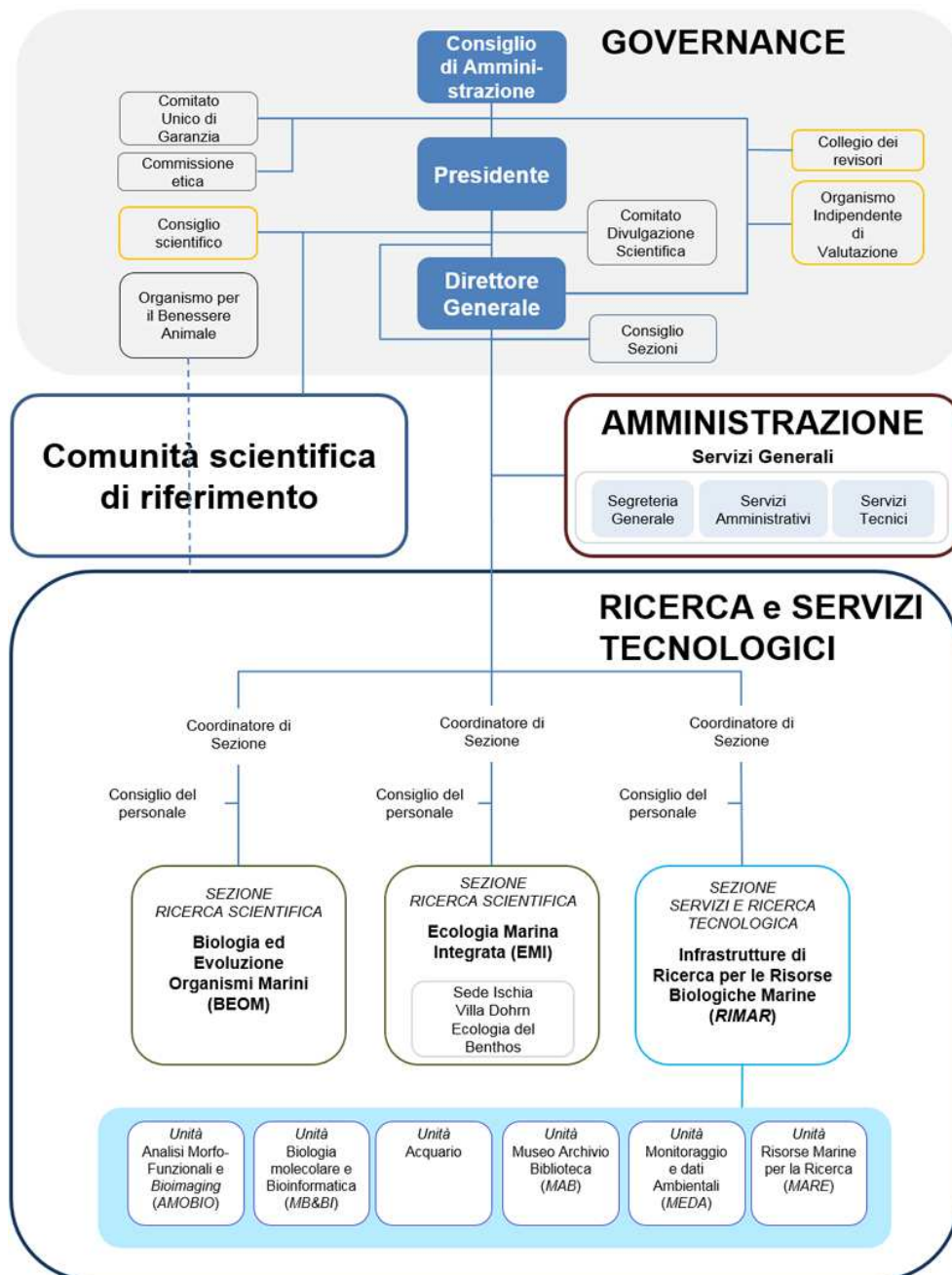

BEOM = sezione biologia ed evoluzione organismi marini (per maggiori informazioni si rimanda al seguente link <http://www.szn.it/index.php/it/ricerca/biologia-ed-evoluzione-organismi-marini> e alle relative sottopagine);

IME (o EMI a seconda se italiano o inglese) = ecologia marina integrata (per maggiori informazioni si rimanda al seguente link <http://www.szn.it/index.php/it/ricerca/ecologia-marina-integrata> e alle relative sottopagine);

RIMAR = sezione infrastrutture di ricerca per le risorse biologiche marine, si compone di 6 unità: Acquario, AMOBIO MB&BI, MAB, MaRe; MEDA (per maggiori informazioni si rimanda al seguente link <http://www.szn.it/index.php/it/ricerca/infrastrutture-di-ricerca-per-le-risorse-biologiche-marine> e alle relative sottopagine);

MAB = unità museo, archivio e biblioteca (per maggiori informazioni si rimanda al seguente link <http://www.szn.it/index.php/it/ricerca/infrastrutture-di-ricerca-per-le-risorse-biologiche-marine/unita-museo-archivio-biblioteca-mab> e alle relative sottopagine);

MODA (o MEDA) = unità di monitoraggio e dati ambientali (per maggiori informazioni si rimanda al seguente link <http://www.szn.it/index.php/it/ricerca/infrastrutture-di-ricerca-per-le-risorse-biologiche-marine/unita-monitoraggio-e-dati-ambientali-meda> e alle relative sottopagine);

AQUARIUM = unità acquario (per maggiori informazioni si rimanda al seguente link <http://www.szn.it/index.php/it/ricerca/infrastrutture-di-ricerca-per-le-risorse-biologiche-marine/unita-acquario> e alle relative sottopagine);

EMBRC = european *marine biological resource centre* (per maggiori informazioni si rimanda al seguente link <http://www.szn.it/index.php/it/infrastrutture/embrc-it> e alle relative sottopagine);

Bio-Imaging taxonomy (o AMOBIO) = unità analisi morfofunzionali (per maggiori informazioni si rimanda al seguente link <http://www.szn.it/index.php/it/ricerca/infrastrutture-di-ricerca-per-le-risorse-biologiche-marine/unit%C3%A0-analisi-morfologiche-e-funzionali-amobio> e alle relative sottopagine);

MolBiol (o MB&BI) = unità biologia molecolare e bioinformatica (per maggiori informazioni si rimanda al seguente link <http://www.szn.it/index.php/it/ricerca/infrastrutture-di-ricerca-per-le-risorse-biologiche-marine/unita-biologia-molecolare-e-bioinformatica-mb-bi> e alle relative sottopagine);

MaRe = unità risorse marine per la ricerca (per maggiori informazioni si rimanda al seguente link <http://www.szn.it/index.php/it/ricerca/infrastrutture-di-ricerca-per-le-risorse-biologiche-marine/unita-risorse-marine-per-la-ricerca-mare> e alle relative sottopagine);

QUESITO n. 8

Pervenuto il 12 aprile alle ore 20:29

D1: Nella tabella di cui al punto A1.4 del Disciplinare di Gara si individua la categoria E13 (corrispondente alla ex 1d) come categoria indicata ai fini della l'individuazione dei requisiti speciali tecnico-organizzativi.

Chiediamo: se possono essere indicati e valutati servizi di progettazione appartenenti alla categoria E22 (ex 1e) che corrisponde ad attività svolte nell'ambito di edifici soggetti a tutela ai sensi del dlgs 42/2004. Date le caratteristiche dell'edificio ospitante la stazione zoologica Anton Dohrn, la sua destinazione d'uso e la data di costruzione riteniamo sia vincolato ex lege. Pertanto la categoria E22 dovrebbe poter essere considerata attinente anche in considerazione del grado di complessità superiore.

A tal proposito si fa riferimento all'art. 8, comma 1 del D.M 31 ottobre 2013, n. 143: "La classificazione delle prestazioni professionali relative ai servizi di cui al presente decreto è stabilita nella tavola Z-1 allegata, tenendo conto della categoria d'opera e del grado di complessità, fermo restando che gradi di complessità maggiore qualificano anche per opere di complessità inferiore all'interno della stessa categoria d'opera." ed a quanto espresso in merito dall'ANAC (ex AVCP) con la Determinazione n. 4 del 25 febbraio 2015 "Linee guida per l'affidamento dei servizi attinenti all'Architettura ed all'Ingegneria" (pubblicata nella G.U. n. 61 del 14 marzo 2015) in cui, si precisa che: " Ai fini della qualificazione per la partecipazione alla gara ... si ritiene che nell'ambito della stessa categoria edilizia le attività svolte per opere analoghe a quelle oggetto dei servizi da affidare (non necessariamente di identica destinazione funzionale) sono da ritenersi idonee a comprovare i requisiti quando il grado di complessità sia almeno pari a quello dei servizi da affidare."

Risposta D1: SI

D2: Al punto A5.1.2 del Disciplinare di gara si richiede di allegare, alla domanda di partecipazione per la fase 1, il/i DURC; inoltre, a pag. 15 del Disciplinare si richiede di inserire il/i DURC nella busta B relativa alla fase 1, mentre nel modello 1 allegato si chiede solo la dichiarazione di regolarità ed i dati per poter richiedere il Durc. Chiediamo quale delle modalità è quella corretta.

Risposta D2: la domanda, mod. 1, deve contenere le dichiarazioni relative alla regolarità contributiva e avere come allegati le certificazioni (DURC) rilasciate dagli Enti previdenziali interessati.

D3: Al punto A 2.1 del Disciplinare si legge:

Tra i progetti pervenuti, la commissione giudicatrice di cui al pto. A 5.6 sceglierà 15 (quindici) elaborati, ammessi ad essere sviluppati nella Fase 2 del concorso

Al punto A 5.7 del Disciplinare si legge:

Sul Portale verrà pubblicato entro la data indicata al pto. A 4.1 un avviso contenente i 10 (dieci) codici alfanumerici dei progetti ammessi ad essere sviluppati nella Fase 2 del concorso.

Chiediamo: Quanti saranno i soggetti selezionati: 10 o 15?

Risposta D3: la discrasia circa il numero delle proposte selezionate per la seconda fase esistente tra il punto A2.1 e i punti A4.1, A5.5 e A5.7 è dovuta a banale refuso. Il numero delle proposte ammesse alla seconda fase sarà pari a 15 (quindici).

QUESITO n. 9

Pervenuto il 12 aprile alle ore 21:17

D1: mi sono iscritto all'ordine degli architetti di Firenze circa da 2 anni. Non possiedo partita iva e neanche il Durc in quanto non pratico la professione, ma sono regolarmente iscritto ed pago la tassa di iscrizione regolarmente non possedendo ne durc o partita iva posso regolarmente partecipare al " concorso di progettazione NUOVA BIBLIOTECA: SZMN Napoli fase 1". Ovviamente posso presentare regolare documentazione che attesti la mia iscrizione all'albo e la regolarità delle tasse pagate.

Risposta D1: NO la partecipazione al concorso è riservata esclusivamente ai possessori di partita IVA

QUESITO n. 10

Pervenuto il 13 aprile alle ore 17:50

D1: Considerando che il concorso chiede un intervento limitato ad un'area dell'edificio e' necessario produrre tutta la pianta piano terra dell'edificio in scala 1:200?

Risposta D1: il disciplinare ben chiarisce che la pianta del piano terra da rappresentare deve comprendere il sedime di tutto l'aquarium

D2: Nel 5.1.1 si riporta: Elaborati grafici esplicativi della proposta progettuale: con la frase "non sono ammesse immagini grafiche computerizzate da elaborazione digitale: rendering con fotoinserimenti", si esclude anche la possibilita' di produrre collages, che ovviamente sarebbero anche essi prodotto digitale ma non frutto di modellazione tridimensionale?

Risposta D2: sono escluse tutte le rappresentazioni tridimensionali "realistiche"

D3: I soggetti senza obbligo a contribuzione previdenziale (DURC) cosa devono allegare alla documentazione per la fase 1? Un documento sostitutivo al DURC o una dichiarazione di esenzione della produzione del DURC?

Risposta D3: "In caso di non obbligo a contribuzione previdenziale obbligatoria i soggetti esenti devono allegare singolarmente una specifica dichiarazione in merito."

D4: I partecipanti di altri paesi possono presentare un'autocertificazione di esonero o sostitutiva al DURC?

Risposta D4: SI

D5: Il DURC bisogna produrlo solo se si hanno dipendenti?

Risposta D5: NO, anche per "i titolari e i soci delle strutture professionali concorrenti, per i consulenti su base annua iscritti ai relativi albi professionali, per i soci attivi, gli amministratori e i direttori tecnici delle società di professionisti e di ingegneria, dei consorziati per il quale/ i quali il consorzio stabile concorre)"

D6: Nel documento "Disciplinare di concorso" al punto A2.1 viene chiesto di rispettare il programma planivolumetrico (allegato 8). Confermate che con allegato 8 si intendono i 4 file separati .pdf contenenti i rilievi della pianta piano interrato, pianta piano terra, pianta primo piano e pianta piano secondo?

Risposta D6: il programma planivolumetrico d'intervento, con riferimento agli elaborati di cui all'allegato 8, viene individuato nel "documento preliminare".

D7: Cosa si intende con programma planivolumetrico al punto A 2.1 del documento "Disciplinare di concorso"? Cosa bisogna produrre per il programma planivolumetrico richiesto nel documento "Disciplinare di concorso"?

Risposta D7: la riedificazione deve rispettare puntualmente la volumetria in demolizione. La dimostrazione della volumetria in riedificazione deve essere evidenziata nell'allegato 11 da produrre però nella Fase 2 del concorso

D8: Nel documento "Disciplinare di concorso" al punto A 2.1 viene specificato che la commissione giudicatrice sceglierà 15 elaborati ammessi ad essere sviluppati nella Fase 2 del concorso; mentre al punto A 5.5 viene

specificato che i 10 elaborati con il punteggio più alto sono ammessi allo sviluppo progettuale in Fase 2. Potreste chiarire quanti elaborati saranno ammessi allo sviluppo progettuale in Fase 2?

Risposta D8: Vedasi risposta D3 al quesito 8

D9: In caso si verificasse una situazione di parità di punteggio verranno ammessi tutti gli elaborati con eguale punteggio alle fase 2 superando anche il numero 10 prefissato dal documento "Disciplinare di concorso" al punto A 5.5? Se no, in base a quale criterio verrà ammesso un elaborato piuttosto che un altro con eguale punteggio?

Risposta D9: Vedasi risposta D3 al quesito 8. In caso di parità i criteri in merito verranno decisi dalla Commissione

D10: E' possibile ipotizzare la demolizione delle tramezzature interne?

Risposta D10: SI, per gli ambiti oggetto di concorso

D11: Che interventi sono concessi sui prospetti fronte mare e città della porzione di edificio dell'ambito di concorso, oltre alla sostituzione delle finestrate?

Risposta D11: E' data la più ampia libertà di intervento

QUESITO n. 11

Pervenuto il 14 aprile alle ore 10:21

D1: laboratorio: quanti posti di lavoro attrezzature per cosa?

Risposta D1: l'articolazione distributiva è parte della proposta progettuale che dovrà essere improntata alla massima flessibilità

D2: biblioteca: quanti volumi? a scaffale aperto? quanti posti per la consultazione?

Risposta D2: l'articolazione distributiva è parte della proposta progettuale che dovrà essere improntata alla massima flessibilità

D3: area di ricerca: quanti laboratori? di quali dimensioni?

Risposta D3: l'articolazione distributiva è parte della proposta progettuale che dovrà essere improntata alla massima flessibilità, vengono comunque previsti circa 15 ricercatori

D4: uffici di quali dimensioni? uffici singoli o 2/3 posti cad? L'accesso ai vani sopra indicati da dove avviene? dall'ingresso con guardiania (cioè dall'edificio ovest) oppure esistono e/o occorrono altri accessi indipendenti?

Risposta D4: l'articolazione distributiva è parte della proposta progettuale che dovrà essere improntata alla massima flessibilità

D5: LA DOCUMENTAZIONE PROGETTUALE. Abbiamo rilevato una mancanza di corrispondenza tra la sezione trasversale fornita e la pianta del piano terra. Potreste fornire le quote dei livelli interpiano esistenti?

Risposta D5: per l'esplicazione della Fase 1 si ritengono esaustivi gli allegati tecnici forniti

D6: LA DOC.NE AMM.VA. Cosa si intende per "ID OPERE"?

Risposta D6: vedasi il DM 143/2013

D7: LA PROPOSTA PROGETTUALE. cosa si intende per rappresentazione delle volumetrie in forma 3d? una vista degli interni, dell'insieme? assonometrica o prospettiva o volumetrica? perché non sono ammesse immagini grafiche computerizzate? le due piante richieste sono entrambe in scala 1/200? considerata l'estensione del foglio A1 vi si potrebbero inserire agevolmente le piante di tutti i livelli, in scala 1/200. come mai questa scelta? potrebbe non esserci un piano tipo, ma bensì una serie di piani tutti diversi e perché niente sezioni?

Risposta D7: le modalità di rappresentazione della proposta sono definite al punto A5.1.1 del Disciplinare di gara

QUESITO n. 12

Pervenuto il 14 aprile alle ore 12:28

D1: La seguente richiesta di chiarimento riguarda il documento unico di regolarità contributiva (DURC) :

- come bisogna comportarsi se la società concorrente che intende partecipare al concorso risiede all'estero?

Risposta D1: vedasi risposta D4 al quesito n. 10

QUESITO n. 13

Pervenuto il 14 aprile alle ore 12:54

D1: Buongiorno, nel documento "DISCIPLINARE DI GARA" nell'articolo A 5.1.1 Elaborati grafici esplicativi della proposta progettuale si dice:

"E' richiesta la presentazione dei seguenti elaborati:

- rappresentazione della distribuzione delle volumetrie in forma tridimensionale
- pianta del piano terra estesa a tutto l'Aquarium e pianta piano tipo 1:200
- massimo tre immagini tridimensionali in forma di disegni elaborati a schizzo (non sono ammesse immagini grafiche computerizzate da elaborazione digitale: rendering con fotoinserimenti)."

E' possibile inserire altri elaborati (tipo schemi, prospetti,sezioni,ecc.) sempre rispettando il vincolo di un unico Foglio A1 o ci si deve limitare esclusivamente a quanto detto nell'articolo?

Risposta D1: le modalità di rappresentazione della proposta sono definite al punto A5.1.1 del Disciplinare di gara

QUESITO n. 14

Pervenuto il 14 aprile alle ore 13:26

D1: La seguente richiesta di chiarimento riguarda la distribuzione in pianta dell'espansione dell'acquario:

- Il MONTACARICHI segnalato al piano terra in basso rispetto all'area di progetto "NEW AQUARIUM" rientra nei confini dell'ambito di progettazione?
- Se sì, il bordo inferiore nero che chiude il rettangolo rappresenta una chiusura? La sua posizione può essere modificata? Oppure rappresenta un montacarichi esterno?

Risposta D1: Il montacarichi può anche essere omesso dalla progettazione ma sarebbe utile includerlo. Esso è esterno all'edificio per il piano terra ed interno per il piano -1, il bordo inferiore nero rappresenta una recinzione di protezione/chiusura dell'area di colore bianco indicata nella pianta piano 0 del documento preliminare (vedi foto seguente). La sua posizione può essere modificata, in particolare può essere spostato verso sinistra (specchiato rispetto all'attuale posizione indicata in pianta).



QUESITO n. 15

Pervenuto il 14 aprile alle ore 13:28

D1: Per quanto riguarda il versamento dei contributi previdenziali ai quali si fa riferimento nella pagina 4 del MODELLO 1, come bisogna compilare quella parte nel caso in cui la società concorrente che intende partecipare al concorso risiede all'estero?

Risposta D1: vedasi risposta D1 a quesito 3

D2: Nella stessa pagina (pag.4 del MODELLO 1) nella sezione "solo per le società non aventi sede in Italia", cosa si intende per oggetto sociale e rappresentanza legale?

Risposta D2: l'oggetto sociale dal quale si possa desumere il tipo di attività svolta. Per rappresentanza legale il nominativo del legale rappresentante

QUESITO n. 16

Pervenuto il 14 aprile alle ore 14:12

D1: La seguente richiesta di chiarimento riguarda l'espansione in pianta nell'angolo in alto a destra colorato in azzurro e corrispondente alla dicitura in legenda "espansione".
Tale espansione fa parte del progetto o non rientra in esso?

Se sì, nell'allegato "3- Oggetto del concorso - Documento preliminare", si legge : "Il progetto può prevedere accesso o uscita dall'acquario anche dal lato terra dell'area di ampliamento in azzurro" .
Significa che quel punto in particolare potrebbe essere utilizzato come accesso all'acquario? E previsto un accesso pubblico da quel lato?

Risposta D1: NO non fa parte dell'ambito di concorso

QUESITO n. 17

Pervenuto il 14 aprile alle ore 15:25

D1: Richiediamo di poter fare un sopralluogo finalizzato alla verifica dei luoghi ed utile a proporre eventuali quesiti entro il termine di scadenza del 18.04.2016.

Risposta D1: non è prevista l'attività coordinata di sopralluogo.

QUESITO n. 18

Pervenuto il 14 aprile alle ore 18:14

D1: Per "pianta del piano terra estesa a tutto l'Aquarium" si intende estesa a tutto il fabbricato esistente (scala 1/200?) o alla sola zona di intervento?

Risposta D1: NO, solo all'aquarium, immediate zone di relazione e aree esterne

D2: La "pianta piano tipo 1/200" è da intendersi in numero di una per ogni piano di progetto (limitatamente alla sola area di intervento)?

Risposta D2: SI

D3: Il corpo centrale (ex biblioteca) deve essere completamente demolito e sostituito con struttura autonoma?

Risposta D3: le modalità d'intervento sono assolutamente libere

D4: In considerazione dell'attuale consistenza della biblioteca esistente, il nuovo spazio - molto ridotto rispetto all'attuale - dovrà ricollocare solo parte dei libri esistenti?

Risposta D4: SI

QUESITO n. 19

Pervenuto il 14 aprile alle ore 21:08

D1: si potrebbe avere una indicazione di massima sulle superfici che le nuove funzioni da inserire devono avere?

Risposta D1: l'articolazione distributiva è parte della proposta progettuale che dovrà essere improntata alla massima flessibilità

QUESITO n. 20

Pervenuto il 15 aprile alle ore 09:24

D1: vi sono solo immagini dell'esterno; potreste aggiungerne dell'interno?

Risposta D1: gli allegati tecnici non sono, nella fase 1, integrabili

D2: almeno quelle già fornite in pdf possono essere messe a disposizione in jpg o altro formato immagine?

Risposta D2: NO

QUESITO n. 21

Pervenuto il 15 aprile alle ore 10:52

D1: Relativamente al punto A 5.1.1 del disciplinare:
è possibile sostituire 1 o 2 dei disegni a schizzo con fotografie di modelli di studio?

Risposta D1: SI

QUESITO n. 22

Pervenuto il 15 aprile alle ore 11:25

D1: "Uno spazio biblioteca sia per stoccare libri antichi o meno di biologia marina sia per godere, eventualmente di una piccola area di consultazione." Bisogna ricollocare tutti i libri? In tal caso si rende necessario conoscere la consistenza numerico-volumetrica dei volumi o la quantità di scaffalature occorrenti.

Nel caso di ricollocazione parziale dei libri si pone lo stesso quesito.

Risposta D1: NO, verranno ricollocati solo parte dei libri. Ad oggi non è stata definita la quantità degli stessi

QUESITO n. 23

Pervenuto il 15 aprile alle ore 12:45

D1: "Il progetto può prevedere accesso o uscita dall'acquario anche dal lato terra dell'area di ampliamento in azzurro"
si potrebbe avere qualche informazione in più rispetto a questa affermazione?
a quale area di ampliamento in azzurro si fa riferimento?

per cortesia potreste chiarire se la zona interessata dal progetto al piano terra è quella in rosso nel documento preliminare oppure la sola zona evidenziata negli elaborati dwg? cioè quella compresa tra i due edifici?

Risposta D1: il progetto può prevedere, oltre all'attuale ingresso e uscita (stesso punto) dall'acquario (freccia di colore nero nell'immagine seguente), un ulteriore ingresso/uscita nella zona indicata con la freccia di colore azzurro nell'immagine seguente. E' utile precisare che il passaggio da Aquarium a New Aquarium (freccia blu grande centrale) potrebbe non essere possibile ed in tal caso sarebbe necessario prevedere un passaggio laterale (freccia blu grande in basso).

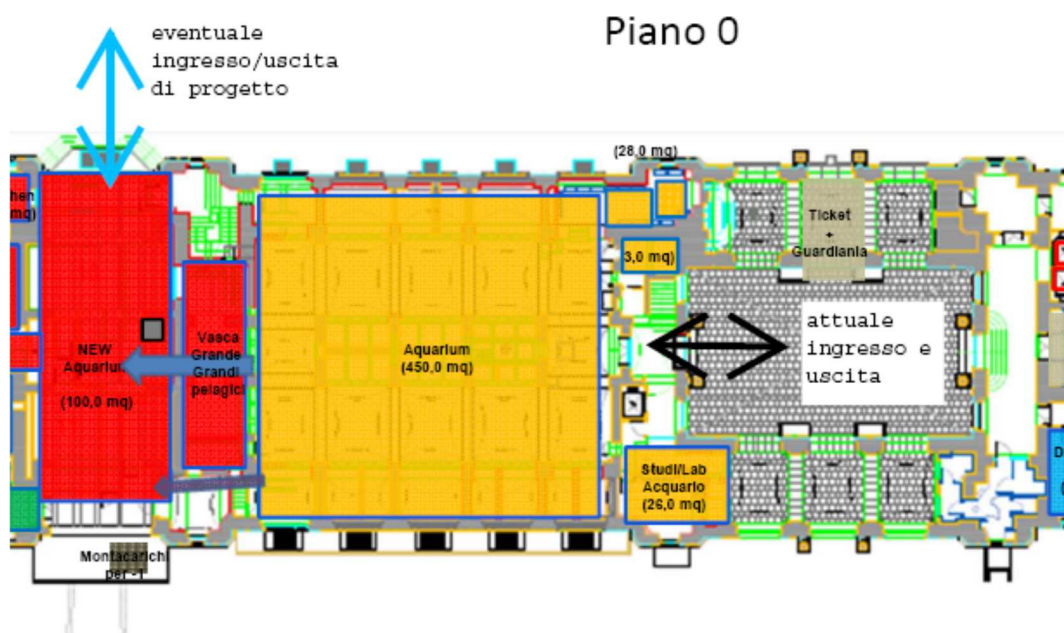

La parte del piano terra (piano 0) interessata dal concorso è quella di colore rosso riportata nel documento preliminare.

QUESITO n. 24

Pervenuto il 15 aprile alle ore 12:49

D1: Riguardo il piano terra, si chiede la creazione di un'area (evidenziata in rosso) in collegamento con l'acquario storico. Dalla planimetria risulta che alcune aree evidenziate sono al di fuori del rettangolo di progetto. Sono oggetto di intervento anche queste aree limitrofe alla parte centrale?

Risposta D1: sì, anche tali aree sono oggetto di intervento

D2: Il montacarichi presente nell'area ovest lato via Caracciolo è da mantenere si può eventualmente spostare/eliminare?

Risposta D2: si rimanda alla risposta del quesito 14

D3: Nel documento preliminare c'è scritto che il passaggio da un settore all'altro nel piano zero potrà avvenire tramite un tunnel vetrato corrispondente alla freccia color blu. Quindi sarà consentito passare attraverso la vasca dei grandi pelagici e si potrà eliminare parte della muratura portante?

Risposta D3: SI

D4: Relativamente al nuovo settore presente al piano zero, si chiede la proposta di disegno di nuove vasche e il loro relativo posizionamento oppure si dovrà seguire il layout presente nella parte storica dell'acquario?

Risposta D4: il posizionamento delle vasche nel nuovo acquario è completamente libero

D5: Relativamente al piano zero, nel documento preliminare sono indicati nel lato Riviera di Chiaia un deposito e una cucina. Questi locali potranno essere realizzati in una posizione differente o vanno realizzati nell'area indicata?

Risposta D5: I locali cucina e deposito devono essere necessariamente realizzati nell'area indicata nel documento preliminare.

QUESITO n. 25

Pervenuto il 15 aprile alle ore 14:31

D1: Il corpo centrale ex biblioteca verrà demolito, per cui le nuove facciate possono essere progettate senza vincoli da parte dei beni culturali?

Risposta D1: l'edificio è vincolato e quindi la proposta selezionata dovrà essere autorizzata

D2: L'accesso e/o uscita (progettato nuovo) dell'acquario potrebbe essere posto nel piano 0 del nuovo corpo centrale, ex biblioteca?

Risposta D2: Sì, si rimanda alla risposta del quesito 23

QUESITO n. 26

Pervenuto il 15 aprile alle ore 18:10

D1: Al punto 5.1.1 del disciplinare di Gara, in merito agli “Elaborati grafici esplicativi della proposta progettuale”, vengono richieste “massimo tre immagini tridimensionali in forma di disegni elaborati a schizzo”, specificando che “non sono ammesse immagini computerizzate da elaborazione digitale” ovvero “rendering con fotoinserimenti”.

Chiediamo, pertanto, un esempio applicativo della modalità di rappresentazione indicata, al fine di evitare eventuali equivoci che determinerebbero l’esclusione della proposta dalla gara.

Risposta D1: la definizione in bando è di per sè esaustiva

D2: Al punto 5.1.1 del disciplinare di Gara, in merito agli “Elaborati grafici esplicativi della proposta progettuale”, viene richiesta “la rappresentazione della distribuzione delle volumetrie in forma tridimensionale”. A tal proposito, non potendo redigere rendering e/o fotoinserimenti è possibile consegnare una vista in wireframe o una foto di un plastico?

Risposta D2: SI

D3: In riferimento alla volumetria da riprogettare, esistono vincoli di sagoma da rispettare? Inoltre si chiede di confermare la diversa configurazione dell’antico aquarium rispetto alle prospettive prodotte, dovendolo collegare con il nuovo acquario.

Risposta D3: nella riproposizione, rispettando i limiti di volumetria, non potrà essere utilizzata un’altezza maggiore all’attuale. Le immagini virtuali dell’acquario storico, in corso di restauro, allegate sono funzionali proprio per la progettazione del collegamento tra esistente risistemato e parte nuova.

D4: E’ possibile effettuare un sopralluogo sull’area interessata dal concorso?

Risposta D4: vedasi risposta D1 al quesito 17

QUESITO n. 27

Pervenuto il 15 aprile alle ore 18:36

D1: Si può eliminare la facciata esistente del blocco della biblioteca, inserendone un’altra?

Risposta D1: vedasi risposta D3 al quesito 18

D2: Il blocco esistente si differenzia già attualmente dal resto dell’edificio. A che epoca risale la sua costruzione?

Risposta D2: si rimanda al Documento preliminare contenuto tra gli allegati tecnici

D3: Ci sono dei vincoli riguardanti l’utilizzo dei materiali per la facciata oppure si possono utilizzare anche materiali moderni?

Risposta D3: vedasi risposta D3 al quesito 18

QUESITO n. 28

Pervenuto il 16 aprile alle ore 15:38

D1: riguardo al **coordinatore della sicurezza**: Deve essere dichiarato e deve far parte del gruppo minimo di due unità già nella prima fase del concorso?

Risposta D1: si riporta, in stralcio, quanto previsto al punto **A3.3.bis del Disciplinare di concorso**:

“... Uno dei soggetti del gruppo deve essere in possesso dei requisiti di cui all’art. 98 del D.Lgs. n. 81/2008 per il coordinamento della sicurezza in fase di progettazione.

Il gruppo minimo di lavoro dovrà essere indicato in sede di partecipazione alla Fase 2 del concorso.”

D2: quale elaborato si deve intendere come “allegato 8” (programma planivolumetrico) richiamato nei paragrafi:

A 2.1 Procedure di concorso (pag 3),

A 6.1 prestazioni richieste – sezioni 1:200 (pag. 17) e

A 6.1 prestazioni richieste- verifica delle superfici utili (pag. 18) del disciplinare?

(Non abbiamo trovato corrispondenza con i file scaricati dal sito).

Risposta D2: vedasi risposta D6 al quesito 10

D3: Ci sono indicazioni in merito all’estensione degli spazi che dovranno essere destinati alle varie funzioni da voi richiamati ai punti a), b), c), d) del concept 1 (documento preliminare)?

Risposta D3: le indicazioni da rispettare sono solo quelle contenute negli allegati tecnici

D4: Le aree di intervento di questo concorso per quanto riguarda il piano terreno sono esclusivamente quelle campite in rosso?

Risposta D4: SI, con eventuale valutazione degli aspetti di correlazione con le aree esterne. La rappresentazione planimetrica dovrà essere estesa anche all’acquario storico.

QUESITO n. 29

Pervenuto il 16 aprile alle ore 17:23

D1: E’ prevista solamente l’apertura di nuove finestre in facciata oppure la demolizione e ricostruzione dell’intera porzione dell’edificio?

Risposta D1: vedasi risposta D3 al quesito 18

D2: Quale ingresso verrà utilizzato principalmente come accesso all’acquario?

Risposta D2: vedasi quanto argomentato alla risposta D1 al quesito 23

D3: Nel documento 12_3 Oggetto del Concorso - Documento preliminare è scritto “il progetto po' prevedere accesso o uscita dall’acquario anche dal lato terra dell’area di ampliamento in azzurro”. Cosa si intende precisamente? A che piano si riferisce?

Risposta D3: vedi risposta precedente D2

D4: Si può prevedere un nuovo collegamento verticale (scale) a partire dal piano 0?

Risposta D4: SI, vi è ampia libertà di valutazione degli aspetti distributivi

D5: Potreste indicare eventuali preferenze sui materiali da utilizzare?

Risposta D5: vedasi risposta D3 al quesito 18

D6: Cosa si intende per “rappresentazione della distribuzione delle volumetrie in forma tridimensionale”?

Risposta D6: secondo le regole della geometria descrittiva

D7: E' richiesta la rappresentazione della pianta tipo, è comunque ammessa la rappresentazione delle planimetrie di tutti i piani (1, 2 e 3) e delle sezioni/prospetti?

Risposta D7: vedasi risposta D2 al quesito 18

D8: Sono ammesse assonometrie o prospettive non renderizzate, ma elaborate con un programma CAD?

Risposta D8: SI

D9: Sono ammessi i colori nelle immagini tridimensionali? Devono inoltre quest'ultime essere realizzate esclusivamente a mano?

Risposta D9: vedasi quanto puntualmente previsto nel Disciplinare di concorso al punto A5.1.1

D10: Sono da prevedere i bagni solo al piano terra o anche ai piani superiori? In quale quantità?

Risposta D10: l'articolazione distributiva è parte della proposta progettuale ed è assolutamente libera

QUESITO n. 30

Pervenuto il 17 aprile alle ore 11:59

D1: potreste per cortesia accludere i file dwg dei prospetti est e ovest?

Risposta D1: vedasi risposta D1 quesito 20

QUESITO n. 31

Pervenuto il 17 aprile alle ore 13:47

D1: nel concept 1 si chiarisce che è possibile riprogettare le finestre sia lato terra che lato mare in relazione alla riorganizzazione dei nuovi piani mentre nel concept 2 si chiarisce che è possibile prevedere un accesso all'acquario anche dal lato terra dell'area di ampliamento in azzurro (che non si capisce qual'è sulla planimetria). Dalla detta premessa il dubbio che viene fuori è: i prospetti del lato mare e del lato terra vanno riorganizzati solo nei livelli superiori o è possibile riprogettare anche i prospetti del livello terra attualmente caratterizzati dai due arconi ribassati?

Risposta D1: vedasi risposta D3 quesito 18 e D1 quesito 23

D2: nel concept 1 si chiede di ridurre i cinque piani dell'attuale biblioteca con un nuovo corpo di tre piani in linea con i livelli dei due corpi adiacenti. Nei detti tre livelli andranno inserite una serie di funzioni e tra queste una nuova biblioteca con una piccola area di consultazione. Dalla detta premessa il dubbio che viene fuori è: quale sarà la superficie minima di stoccaggio dei volumi da conservare nella nuova biblioteca che non potrà più contenere tutti i volumi presenti nell'attuale biblioteca che si sviluppa su cinque livelli?

Risposta D2: vedasi risposta D1 quesito 22

D3: nel concept 1 viene detto che l'ambito di intervento potrà essere moderatamente esteso per consentire le dotazioni di servizi e locali accessori. Dalla detta premessa il dubbio che viene fuori è: l'estensione dell'ambito va effettuata nei locali adiacenti o estendendo i prospetti esterni da riprogettare?

Risposta D3: evidentemente ci si riferisce solo all'eventuale ristudio distributivo interno dei locali adiacenti

D4: Nella documentazione amministrativa della Fase 1 il progettista singolo è tenuto solo ad autodichiarare la regolarità contributiva compilando il MOD 1 o deve allegare anche il DURC?

Risposta D4: entrambi

QUESITO n. 32

Pervenuto il 17 aprile alle ore 19:19

D1: E' possibile ricevere informazioni più dettagliate sul numero e sulle dimensioni delle vasche da prevedere al piano terra?

Risposta D1: vedasi risposta D1 quesito 20

D2: Di che materiale sono le travi a vista del piano terra?

Risposta D2: vedasi risposta D1 quesito 20

D3: E' possibile posizionare i bagni del piano terra nell'ala ovest adiacente al new aquarium?

Risposta D3: vedasi risposta D10 quesito 29

D4: E' prevista la demolizione e ricostruzione del solaio del primo piano?

Risposta D4: se la domanda, per solaio del primo piano, intende quello di calpestio la risposta è negativa

D5: Quale dovrà essere l'ingresso principale di accesso alla biblioteca ai piani superiori?

Risposta D5: è data la più ampia libertà d'intervento

D6: Devono essere rispettate le funzioni elencate nel disciplinare o quelle descritte nelle piante del file "12_3 Oggetto del Concorso - Documento Preliminare"?

Risposta D6: le funzioni da insediare sono quelle del "documento preliminare".

D7: Quanti metri lineari di libri sono da prevedersi nella zona "stock libri - consultazione"? E' da prevedersi anche un desk per il servizio di prestito/consultazione del libro?

Risposta D7: vedasi risposta D1 quesito 22

QUESITO n. 33

Pervenuto il 17 aprile alle ore 21:10

D1: E' consentito ad un raggruppamento di singoli professionisti prendere parte alla fase 1 del concorso anche se sprovvisti dei requisiti tecnico-organizzativi elencati al punto A3.4 del Disciplinare e, in caso di ammissione alla fase 2, avvalersi della possibilità di ampliare il raggruppamento (come spiegato al punto A 3.2) fino al raggiungimento dei suddetti requisiti?

Risposta D1: SI

D2: L'Allegato 8 a cui si fa riferimento al punto A2.1 del Disciplinare è il documento denominato "Oggetto del concorso – documento preliminare"? In tal caso, le funzioni con relative metrature riportate in corrispondenza delle campiture rosse rappresentano il programma funzionale richiesto?

Risposta D2: vedasi risposta D6 quesito 10.

D3: E' possibile modificare i prospetti dell'area oggetto di intervento? E' possibile prevedere la demolizione dell'intera parte di edificio oggetto di concorso per poi riconfigurarne il volume?

Risposta D3: vedasi risposta D3 quesito 18

D4: Al punto A5.1 sono elencati gli elaborati richiesti. E' possibile includere anche prospetti e sezioni? quando si specifica "pianta estesa a tutto l'Aquarium" si intende solo il corpo centrale o si intende la pianta dell'intero edificio? Per "Pianta piano tipo" si intende la pianta della parte di edificio oggetto di intervento o di tutto l'edificio?

Risposta D4: vedasi risposta D1 quesito 13 ma anche D1 e D2 quesito 18

QUESITO n. 34

Pervenuto il 18 aprile alle ore 09:19

D1: considerato l'oggetto del concorso, si chiede la documentazione fotografica degli ambienti interni alla biblioteca e di quelli adiacenti.

Risposta D1: vedasi risposta D1 quesito 20

QUESITO n. 35

Pervenuto il 18 aprile alle ore 10:16

D1: Ci sono superfici minime e/o consigliate alle quali attenersi per progettare i nuovi ambienti (nuovo acquario, nuovi laboratori, nuova biblioteca ecc..)?

Risposta D1: NO – quanto richiesto forma specifico contenuto della proposta progettuale

D2: E' possibile avere qualche chiarimento riguardo la tipologia di vasche da inserire nella nuova parte di acquario (profondità della vasca, superfici minime ecc.)?

Risposta D2: NO – quanto richiesto forma specifico contenuto della proposta progettuale

D3: Il percorso che gira intorno alle vasche, nella parte del vecchio acquario, può essere variato se tali modifiche ne migliorano la fruibilità degli spazi in relazione anche alla nuova parte da progettare, oppure deve essere lasciato così come previsto dal progetto?

Risposta D3: NO, l'acquario storico non è oggetto del concorso e quindi non può essere modificato

D4: Nel disciplinare di concorso alla voce " Procedura e criteri di valutazione" vengono attribuiti 40 punti alla parte architettonica ed originalità creativa, tale dicitura riguarda la modellazione architettonica dei volumi, la potenzialità degli aspetti figurativi ed estetici ecc..., tale punto contrasta con la parte riguardante gli " Interventi consentiti" in quanto l' edificio risulta vincolato e le trasformazioni dettate sembrano essere di minima entità o comunque mirate al ripristino ed alla conservazione dell' edificio; come dobbiamo interpretare questo aspetto che risulta fondamentale nella stesura del progetto?

Risposta D4: vedasi risposta D3 quesito 18

D5: Nella parte dell'attuale biblioteca è presente un ascensore, è possibile eliminare tale collegamento verticale ed utilizzare l'ascensore presente all' ingresso dell'acquario vicino alla chiostra? Oppure bisogna necessariamente inserire un altro ascensore? E' possibile prevedere che tale ascensore passi attraverso il solaio di una parte non interessata dall' intervento?

Risposta D5: l'articolazione distributiva è libera e costituisce parte della proposta progettuale.

D6: E' possibile, se migliorativo della proposta progettuale, andare a modificare parti di ambienti che non risultano oggetto del concorso?

Risposta D6: NO. E' ammesso intervenire moderatamente nelle zone al limite dell'area di concorso per meglio definire dotazioni di servizi e percorsi

D7: E' possibile avere qualche chiarimento riguardo la tipologia di elaborati di consegnare? Possono essere fatti a computer o occorre che siano fatti a mano? Devono essere sistemati tutti in un unico foglio A1? E' possibile usare schemi di diverso tipo per evidenziare i principi che riguardano la nostra idea progettuale? Quali elaborati dobbiamo o possiamo inserire?

Risposta D7: le modalità di rappresentazione della proposta sono definite al punto A5.1.1 del Disciplinare di gara

D8: Nella sezione "Oggetto del Concorso" ci sono alcuni schemi planimetrici che impostano già alcuni dei nuovi ambienti da inserire nel progetto con tanto dimensionamento, dobbiamo attenerci a tali schemi o sono solo una base modificabile sulla quale poter cominciare a lavorare?

Risposta D8: non risulta che nel Documento preliminare vi siano già prefigurazioni progettuali per l'area oggetto di concorso

D9: Il nuovo progetto deve essere impostato su tre piani, con questo si intende tre piani escluso il piano terra (quindi 4 piani totali) oppure tre piani compreso il piano terra (quindi 3 piani totali)?

Risposta D9: lo sviluppo altimetrico dell'area oggetto di concorso è ben definito nel Documento preliminare

QUESITO n. 36

Pervenuto il 18 aprile alle ore 10:54

D1: riguardo il punto A 3.6 del Disciplinare di concorso "Non possono partecipare al concorso i dipendenti dell'ente banditore, i dipendenti o collaboratori fissi dei partecipanti, i pubblici dipendenti.": può partecipare al concorso uno studio associato di professionisti con un legale rappresentante che oltre ad essere un libero professionista associato dello studio è anche docente a tempo indeterminato del Ministero dell'Istruzione dell'Università e della Ricerca, con contratto part-time al 50% ed in possesso dell'autorizzazione ai sensi di legge per lo svolgimento di attività libero-professionali ?

Risposta D1: NO

QUESITO n. 37

Pervenuto il 18 aprile alle ore 11:39

D1: Si potrebbero avere dei chiarimenti sulla "busta e – dichiarazione sostitutiva", mai menzionata nel bando?

Risposta D1: Si precisa che nella Fase 1 esistono solamente le buste A e B. Al punto **A 6.4 - Apertura dei plichi** (relativo alla Fase 2) la citata "busta E - DICHIARAZIONE SOSTITUTIVA" risulta essere un banale refuso in quanto, come ben intuibile nelle spiegazioni di Disciplinare precedenti, deve intendersi "**busta D – DOCUMENTAZIONE AMMINISTRATIVA**"

QUESITO n. 38

Pervenuto il 18 aprile alle ore 14:45

D1: sono un architetto italiana che opera a Londra e non ho partita iva ne iscrizione ad inarcassa. Si chiede di produrre il durc, da cosa può essere sostituito?

Risposta D1: vedasi risposta D2 quesito 3

QUESITO n. 39

Pervenuto il 18 aprile alle ore 14:54

D1: Le rappresentazioni tridimensionali devono essere eseguite esclusivamente a mano senza alcun ausilio software, tipo Photoshop?

Risposta D1: **No non vi è assolutamente questa limitazione. Le modalità di rappresentazione degli elaborati da produrre sono precisate all'art. A5.1.1 del Disciplinare di concorso**

D2: Non sono accettati esclusivamente i render e i fotomontaggi o qualsiasi rappresentazione tridimensionale eseguita con l'ausilio di software?

Risposta D2: **Vedasi punto precedente D1**

D3: Elaborati tipo piante, sezioni e prospetti possono essere eseguiti in cad e/o colorati con altri software?

Risposta D3: **idem D1**

QUESITO n. 40

Pervenuto il 18 aprile alle ore 15:53

D1: Il Documento Preliminare il Concept 2 recita: "Il progetto può prevedere accesso o uscita dall'Acquario anche dal lato terra dell'area di ampliamento in azzurro." Vorremmo un chiarimento su cosa si intende per area di ampliamento in azzurro, in quanto non riusciamo a trovare, nelle piante che seguono tale Concept, nessuna area in azzurro che si trovi dal lato terra.

Risposta D1: **vedasi risposta D1 quesito 23**

D2: Nel Documento Preliminare nel Concept 2 è specificato che c'è la possibilità di muoversi tra l'area oggetto di concorso e i corpi Est e Ovest. Dalle piante però si capisce che ciò è possibile soltanto al primo piano, mentre nei due piani superiori questo passaggio non può avvenire per il fatto che non ci sono passaggi che lo permettono. E' possibile perciò pensare di bucare la muratura antica per creare dei passaggi laddove servono? Nel caso sia possibile, si possono utilizzare le scale dei corpi adiacenti come collegamento verticale anche del corpo centrale oggetto del concorso?

Risposta D2: **la "rivisitazione complessiva" del corpo segnato con perimetro rosso nel Concept 2 è proprio l'oggetto del concorso**

D3: La copertura può essere pensata come praticabile? Anche quella dei corpi storici esistenti?

Risposta D3: **l'articolazione distributiva è libera e costituisce parte della proposta progettuale, essa è però limitata all'area d'intervento**

D4: Mantenendo l'attuale volume si può pensare di incrementare l'altezza del blocco di concorso rispetto ai corpi storici adiacenti, eventualmente aggiungendo un piano?

Risposta D4: lo sviluppo complessivo in altezza del "blocco di concorso" non può essere incrementato rispetto alla consistenza attuale

QUESITO n. 41

Pervenuto il 18 aprile alle ore 16:04

D1: i progetti scelti per la Fase 2 saranno 15 (come indicato a pagina 3 del Disciplinare di gara) oppure 10 (come indicato a pagina 11,16 e 17 del Disciplinare di gara)?

Risposta D1: vedasi risposta D3 quesito 8

D2: le tre immagini tridimensionali in forma di disegni elaborati a schizzo contenuti nella tavola A1 (A 5.1.1.) dovranno essere necessariamente realizzati a mano?

Risposta D2: NO

D3: la tavola A1 potrà contenere schemi o diagrammi illustrativi ulteriori rispetto a quanto richiesto?

Risposta D3: vedasi risposta D1 quesito 13

D4: sebbene il disciplinare richieda l'invio della tavola piegata, al fine di ottenere una migliore qualità di stampa attraverso l'uso di carta fotografica, è possibile inviarla arrotolata?

Risposta D4: NO

D5: le aree funzionali richieste hanno delle precise dimensioni da rispettare?

Risposta D5: NO

D6: è possibile modificare la distribuzione degli ambienti indicati in rosso al piano terra?

Risposta D6: i locali con campitura in rosso sono proprio oggetto della proposta progettuale, gli unici locali che non possono essere modificati sono la cucina ed il deposito.

D7: nella relazione illustrativa è possibile inserire schemi, diagrammi o immagini a corredo del testo?

Risposta D7: vedasi precedente D3

QUESITO n. 42

Pervenuto il 18 aprile alle ore 16:14

D1: nel punto 2 all'ULTIMA PAGINA del MODELLO 1, c'è la tabella "Se il soggetto ha dipendenti". Come va compilata per società risiedenti all'estero?

Risposta D1: allega autocertificazione per la regolarità contributiva dei dipendenti

QUESITO n. 43

Pervenuto il 18 aprile alle ore 16:39

D1: E' possibile inserire nel gruppo di progettazione un architetto dipendente pubblico di una Soprintendenza per i Beni Culturali, preventivamente autorizzato? Se non come componente, almeno come consulente ufficialmente dichiarato?

Risposta D1: NO

QUESITO n. 44

Pervenuto il 18 aprile alle ore 17:42

D1: Punto A 5.1.1 Cosa si intende con "immagini tridimensionali in forma di disegni elaborati a schizzo"?

Risposta D1: Non sono ammesse rappresentazioni tridimensionali fotorealistiche

D2: Sono ammesse rappresentazioni tridimensionali non fotorealistiche realizzate a computer?

Risposta D2: SI

QUESITO n. 45

Pervenuto il 18 aprile alle ore 17:45

D1: In riferimento al punto A 5.1.1 e alle "immagini tridimensionali in forma di disegni elaborati a schizzo" chiediamo se sono ammesse eventuali fotografie del plastico di studio?

Risposta D1: vedasi risposta D1 quesito 21

D2: Si possono aggiungere schemi all'interno della relazione illustrativa?

Risposta D2: vedasi risposta D1 quesito 13

D3: E' consentita la rappresentazione dei prospetti?

Risposta D3: vedasi risposta D1 quesito 13

QUESITO n. 46

Pervenuto il 18 aprile alle ore 19:46

D1: in merito al concorso di progettazione per la ricostruzione della biblioteca della stazione zoologica avrei alcune domande un merito al punto A3.6 del disciplinare di gara (limiti di partecipazione e cause di esclusione). Un architetto libero professionista iscritto all'albo professionale con partita iva ma anche

professore part-time a scuola (Dipendente MIUR) con tempo verticale di 10 ore puo' partecipare al concorso? Un collaboratore appena laureato non abilitato e non iscritto all'albo può figurare nel team di progettazione come consulente esterno?

Risposta D1: NO

QUESITO n. 47

Pervenuto il 18 aprile alle ore 23:01

D1: Al punto A5.1.1 si parla di "massimo tre immagini tridimensionali in forma di disegni elaborati a schizzo". Per quanto riguarda l'elaborazione a schizzo essa si può anche produrre artificialmente con software?

Sono ammesse anche foto di plastici?

Risposta D1: Sì, vedasi rispettivamente le risposte D2 quesito 44 e D1 quesito 21

D2: Si può avere una migliore definizione dei requisiti tecnici necessari per il " laboratorio open space «umido» di cui si parla al punto a per il "concept 1"

Risposta D2: vedasi risposta D1 quesito 19

D3: Per il "concept 2", l'ampliamento del acquario, si può pensare al rifacimento completo della volumetria e quindi una variazione dei prospetti, si può quindi pensare ad un'opera di demolizione e successiva ricostruzione nel rispetto delle volumetrie?

Risposta D3: vedasi risposta D3 quesito 18

QUESITO n. 48

Pervenuto il 18 aprile alle ore 23:54

D1: E' prevista o consentita anche la sistemazione degli spazi esterni?

Risposta D1: SI

D2: Punto A 5.1.1 Elaborati grafici esplicativi della proposta progettuale: oltre alla pianta piano tipo in scala 1:200, è prevista una scala di rappresentazione minima per la pianta del piano terra estesa a tutto l'Aquarium?

Risposta D2: come precisato al punto A5.1.1 la scala è 1:200

D3: Lo stato attuale riporta al piano interrato un terrapieno, dove è previsto nel documento preliminare un "Deposito + MAB". E' previsto lo svuotamento del terrapieno, oppure è possibile prevedere differenti soluzioni?

Risposta D3: La zona citata è esterna all'area di concorso